BocaMina

Periódico de la minería nacionalizada del Estado Plurinacional de Bolivia
CORPORACIÓN MINERA DE BOLIVIA

La Paz, 2da. quincena de junio de 2011 / año 1 / Nro. 3

LOS MINEROS ¡VOLVIERON!

Foto: Archivo Histórico Minero Nacional

Distribución GRATUITA

- Masacre de San Juan
- Radios mineras: voces de rebeldía
- Archivo Histórico: Información y Memoria
- Potosí recibió informe
- El 21060 liquidó la minería estatal
- Bolivia no renuncia a su derecho al mar
- La reactivación minera marcha
- Nuevo dique de colas en Huanuni

Editorial

CONSEJO EDITORIAL

José Pimentel Castillo
Ministro de Minería y Metalurgia

Hugo Miranda Rendón
Presidente Ejecutivo COMIBOL

Alberto Echazú Alvarado
Gerente Nacional Recursos Evaporíticos

Antonio Peredo Leigue
Periodista

REDACCIÓN BOCAMINA

Nicolás Fernández Motiño
Editor Responsable

Abenor Alfaro Castillo
Comunicación Min. Minería y Metalurgia

Depósito Legal
4-3-34-11-P.O
Dirección
Av. Camacho Nº 1329
Telf: 2682167
La Paz - Bolivia

www.comibol.gob.bo

www.bocamina@comibol.gob.bo

Distribución gratuita

Los trabajadores y la empresa pública estratégica

Es una verdad que las masas trabajadoras del campo, la ciudad y las minas lograron darle un giro a la historia de nuestro país. La lucha por la independencia, la Revolución de 1952, la lucha por la democracia y por este proceso de Cambio no se explica sin esas masas combatientes en las trincheras y en las calles. Su fuerza incontenible rompió con la tranquilidad de las clases dominantes y abrió un nuevo horizonte de construcción. Esas masas entraban en la historia.

Sin embargo ese esfuerzo y ese sacrificio de pronto fueron trastocados en frustración. Las clases dominantes tienen la suficiente fuerza como para revertir los procesos. En realidad ese poder traducido en la inercia del Estado, las tradiciones, las elites y los partidos, vuelven a tomar el poder para buscar y mantener privilegios bajo otras formas. De cada frustración se deriva una lección que las masas tienen que asumir.

Después de la nacionalización de las minas la clase trabajadora minera impuso el Control Obrero con derecho a Veto. Había que garantizar que la sangre derramada en la insurrección logre los objetivos que se había propuesto: la integración, la diversificación y la liberación nacional. El M.N.R. tuvo la capacidad de volcar las energías de la revolución para la creación de una burguesía nacional que era alentada por los cupos, divisas y las ventas a las empresas estatales. El Control Obrero en la medida que era nombrado por el partido perdió su contenido de clase y se volvió un instrumento de la consolidación del modelo del "nacionalismo-revolucionario". Entre las excepciones esta la firmeza de Federico Escobar (1929-1966) que utilizó su cargo de Control Obrero del Sindicato de Siglo XX para denunciar los negociados de la burocracia de COMIBOL y la traición a las banderas de abril.

La experiencia dio paso a que el proletariado minero, en los espacios de vigencia de la democracia, reivindicara la cogestión obrera, que significaba la participación de todos los obreros en la gestión empresarial, desde las secciones, unidad básicas de trabajo en las minas, hasta el directorio central de COMIBOL. Su aplicación si bien tuvo el entusiasmo inicial de los trabajadores en el gobierno de Siles Suazo, de pronto decayó por la política económica errante de este gobierno, que llevó al ridículo que una libra de carne costara más que una libra de estaño. Los esfuerzos en la producción y la participación palidecían ante la hiperinflación.

Cuando reiniciamos nuestros esfuerzos por nuestra liberación definitiva, por lograr una bien vivir, tenemos que aprovechar los avances que nuestro pueblo ha logrado en torno a la igualdad de derechos, contra la discriminación, la participación directa en la elección de nuestros representantes y gobernantes; pero ante todo apoderarse del Control Social.

En el caso de la minería este concepto se aplica en el directorio central de COMIBOL y en los directorios de la Empresa Minera Huanuni y la Empresa Metalúrgica Vinto. El propósito es transparentar la gestión administrativa, involucrar a todos los trabajadores en el futuro de la empresa, lograr niveles de eficiencia y rentabilidad como cualidades propias de una empresa productiva. El control social no es un privilegio es un servicio más que el luchador social da a sus compañeros de trabajo.

El Estado Plurinacional no reconoce ningún avasallamiento

A raíz de de la toma por comunarios el martes 14 de junio de la mina privada estannífera Sayaquira, en la provincia Inquisivi del departamento de La Paz, con el saldo de una persona que perdió su mano por la mala manipulación de la dinamita y otros trabajadores contusos, el Gobierno hizo conocer de manera contundente que "el Estado no reconoce ni reconocerá ningún avasallamiento de yacimiento minero alguno".

Por esta razón, el Ministerio de Gobierno envío un contingente de 100 policías para retomar de manera pacífica la mina. A su vez, representantes de los Ministerios de Minería, Trabajo, Gobierno, Federación de Mineros, empresa y comunarios en un ambiente de diálogo lograron un Acuerdo de Pacificación y repliegue del grupo de "avasalladores".

La empresa podrá volver a operar desde el lunes, 20 de junio de 2011, instalándose el mismo día, en la ciudad de La Paz, una mesa de negociación entre las partes en conflicto con los ministerios competentes y la Federación Sindical de Trabajadores Mineros de Bolivia para llegar a acuerdos finales.

El Ministro de Minería y Metalurgia, José Pimentel Castillo dijo que el Gobierno optó por agotar la negociación y el diálogo para la solución de conflictos mineros, sin que esto signifique debilidad o amparar acciones que a todas luces son ilegales. "Cualquier toma ilegal, o arbitraria es un delito", dijo el ministro.

Sangre de minero, semilla de guerrillero:

Masacre de San Juan: cuando Siglo XX se tiñó de sangre la noche más fría del año

Han matado a mi padre ¿Por qué será? Han matado a mi padre en la noche de San Juan…, dice la letra de una canción compuesta por Nilo Soruco para recordar la masacre de San Juan. La pregunta sigue latente y forma parte de la historia del movimiento obrero cuyas luchas estuvieron frecuentemente teñidas de heroísmo y sangre.

El grito de rebeldía de los mineros no pudo ni podrá ser acallada

La masacre de San Juan es un eslabón más de una larga cadena de hechos sangrientos contra la clase obrera. La madrugada de ese 24 de junio de 1967 tropas de los regimientos Ranger y Camacho irrumpieron en el distrito minero de Siglo XX disparando a diestra y siniestra mientras los trabajadores mineros festejaban la tradicional fecha que se recuerda con profusión de fogatas y fuegos artificiales.

Los testigos de la masacre recuerdan que los efectivos militares irrumpieron por el lado de Cancañiri y La Salvadora y habían llegado a bordo de un tren, comandados por el mayor Zacarías Plaza, que paradójicamente era oriundo del lugar, lo cual no parecía haber apaciguado su instinto masacrador.

En principio, los disparos eran confundidos con el estallido de petardos y los morteros con dinamitazos. Se trató de una operación militar en regla y efectuada con total saña contra una población inerme.

La masacre fue perpetrada durante el gobierno de René Barrientos en un momento que el país atravesaba una aguda crisis política agravada por la existencia de las guerrillas conducidas por Ernesto "Che" Guevara en el sud este del país.

Días antes, los trabajadores mineros, en una asamblea realizada en forma clandestina en interior mina decidieron respaldar al movimiento guerrillero con dos mitas (dos jornadas) de su salario. Se trató de un hecho esencialmente simbólico pero Barrientos no dejó pasar la oportunidad de escarmentar a un movimiento minero que se había constituido en la piedra en el zapato de su gobierno.

Se debe recordar que una de las medidas del gobierno barrientista fue la reducción de los salarios de los mineros a la mitad.

La juventud no recuerda

Abelardo Mejía es un trabajador jubilado de la COMIBOL y actualmente atiende una pequeña pensión en Llallagua que es visitada particularmente por mineros. Lamenta que la juventud ya no recuerde hechos tan importantes para la historia de la región como fue la masacre de San Juan.

Nostálgico recuerda que cada asamblea era una profunda lección política y dice que los dirigentes de antes tenían una sólida formación en este campo. Afirma que nunca perteneció a un partido político pero recuerda las pugnas entre los partidos Comunistas de las dos tendencias y el POR para controlar los sindicatos de Siglo XX y Catavi que eran considerados como los más politizados.

La sirena de los mineros

En la radio "La Voz del Minero" estaba emplazada una sirena que se dice era de un barco. Su sonido era escuchado en toda la región llegando hasta Catavi y Uncia. Era utilizada para marcar el horario de ingreso y salidas de las "puntas" de trabajo.

Esa madrugada de San Juan sonó a muerte. Los habitantes del lugar saben que cuando suena fuera de esos horarios es porque algo grave pasa y hay que prepararse para lo peor.

Rosendo García Maissman, dirigente del sindicato de trabajadores de Siglo XX, anoticiado de la incursión militar, acudió a "La Voz del Minero" y activó la sirena con la intención de preparar alguna resistencia pero todo fue inútil. Él mismo fue ultimado mientras hacía algunos disparos con un viejo fusíl.

No se sabe con certeza cuantos muertos se produjeron en aquella aciaga madrugada y la misma masacre nunca fue reconocida en forma oficial pero pervive en la memoria de los habitantes de Llallagua, Catavi, Siglo XX y Uncia.

La sangre de Rosendo García se derramó por estas gradas

La memoria no puede ser borrada

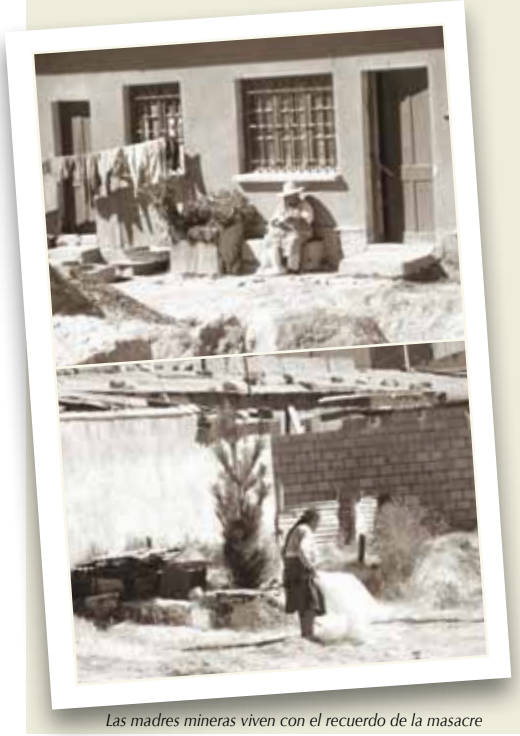

Las madres mineras viven con el recuerdo de la masacre

Doña Marcela Crispín ve pasar los días sentada en la puerta de su casa en Catavi tejiendo laboriosamente chalinas y guantes que su nieta luego va a comercializar en Llallagua. Su esposo murió muy joven treinta años atrás a causa de la silicosis, una enfermedad muy común en las minas.

Recuerda que esa madrugada ya se habían retirado a descansar junto a su esposo luego de los festejos de San Juan. Se despertaron sobresaltados a causa de las explosiones provenientes de la zona de Siglo XX. Dice que a duras penas logró contener a su esposo quien algo envalentonado por los tragos quería salir a enfrentar a los militares.

A 44 años de aquel hecho sangriento afirma que todavía no logra comprender el porque de tanto ensañamiento por cuanto los mineros solo pedían un tratamiento salarial justo.

Que no se repita

Adelaida Poma es contemporánea y vecina de doña Marcela. No es fácil entablar una conversación con ella y se advierte que la masacre es un tema que la afecta profundamente. Relata que uno de sus hermanos fue una de las víctimas de la masacre y que como consecuencia, ella y sus familiares fueron obligados a abandonar la precaria vivienda que ocupaban.

No se trató solo de la masacre. Al hecho sangriento le sucedió una sañuda represión, con decenas de dirigentes encarcelados, torturados y exiliados. Afirma que ser acuerda de Rosendo García a quien recuerda como un joven dirigente una gran sencillez y calidad humana, además poseedor una gran valentía y profundas convicciones.

Pio XII, la voz del minero y 21 de Diciembre:

Las **radios mineras** amplifican las voces de rebeldía

Las radios mineras fueron pioneras en la aplicación de un modelo de comunicación alternativa y democrática. Sus aportes a la defensa, recuperación y fortalecimiento de la democracia deberá ser reconocido por la historia

Una mina de coraje

El periodista ecuatoriano, José Ignacio López Vigil describió a la Radio Pio XII como "una mina de coraje" y lo hizo de una forma muy acertada. Resulta que la radio fue creada para combatir la influencia comunista en los centros mineros y la labor fue encargada a los sacerdotes oblatos.

Sin embargo los que debieron influir resultaron influidos, de convertidores devinieron en conversos ya que los oblatos, pasado el primer tiempo no tardaron mucho en darse cuenta de las dramáticas e inhumanas condiciones de vida en los centros mineros. Debieron combatir al comunismo pero acabaron tildados ellos mismos de comunistas, de subvertores durante los regímenes dictatoriales.

La Pio XII junto a otras radios mineras fueron la expresión más nítida de la resistencia contra las dictaduras y por ello tuvieron que pagar un precio. Las instalaciones de varias de ellas fueron destruidas y muchos de sus periodistas vieron al encierro y la cárcel como algo cotidiano.

Félix Torrez, es en la actualidad el director de la radio que para los habitantes de la zona es simplemente "la Pio". Nos contó que a 52 años de fundación las perspectivas se ampliaron y su trabajo no se dirige tan solo hacia la población minera sino también hacia los sectores campesinos. "Se trabaja con sectores excluidos, no visibilizados", afirma.

Juan Miguel Choque quiere recuperar lo que fue el radialismo en las minas

Félix Tórrez continúa hoy la tradición de la Radio Pio XII

La Voz del Minero en la defensa de los intereses de los trabajadores del subsuelo

Sin embargo señala también que ya no hay la discusión política que había caracterizado a los centros mineros y que les había dado la fama de ser uno de los sectores más politizados en Latinoamérica. El director de "la Pio" es concluyente al firmar que la esencia de la radio no se ha perdido, que su opción por los pobres no se ha diluido, que aún hay mucho que hacer y que se está trabajando en el tema indígena.

Nos indica que en la actualidad la Pio XII trabaja sobre tres pilares: Comunicación y Educación para el Desarrollo; Comunicación y Desarrollo para la Democracia y Comunicación y Educación para la Vida.

La Voz del Minero quiere recuperar su potencia

La Voz del Minero fue en un tiempo la expresión del Sindicato de Trabajadores Mineros de Siglo XX, con mucho el más fuerte, combativo y esclarecido del país. Fue la voz que daba la línea para los trabajadores de todas las minas. Sin embargo, el D.S. 21060 tuvo un fuerte impacto negativo no solo en la estructura productiva sino también en los medios de comunicación de los centros mineros.

El Sindicato de Siglo XX ya no existe y por tanto La Voz del Minero se encuentra a la deriva, a pesar del empeño que puedan tener sus reporteros y locutores. En la actualidad depende de la Asociación de Rentistas Mineros y de la Universidad Nacional de Siglo XX, quienes se hacen cargo del salario de cuatro empleados cada una.

La Voz del Minero es, sin embargo, un símbolo como el monumento ubicado al frente del histórico edificio del Sindicato y que también está opacado por el moderno edificio de seis pisos que ocupará la futura Facultad de Odontología de la Universidad Nacional Siglo XX.

La 21 de Diciembre, Catavi en el éter

La radio 21 de Diciembre toma su nombre de la fecha en la que se produjo la masacre de Catavi, en las pampas de María Barzola. Forma parte de ese mítico trío de emisoras mineras que alzaron su voz por los derechos de los trabajadores y denunciaron los abusos de las que eran víctimas.

Igual que "la Pio" y La Voz del Minero no está atravesando su mejor momento y en la actualidad es dirigida por la Cooperativa Multiactiva. Juan Miguel Choque es un reportero egresado de la carrera de Comunicación Social de la Universidad Nacional Siglo XX. En esa su condición conoce la tradición de las radioemisoras mineras y lamenta que esta se esté perdiendo para dar paso a visiones más comerciales al influjo de las FM´s, que, como ocurre en otros lugares, han copado el espectro radiofónico.

Una historia que pervive

No obstante, las radios mineras tienen su lugar en el alma y la mente de los pobladores de Lllallagua, Siglo XX, Catavi, Uncía y otras poblaciones aledañas. Cualquier historia que se quiere escribir sobre los centros mineros será necesariamente incompleta sino toma en cuenta a su radios, aquellas a las que los habitantes acuden a hablar sobre sus problemas cotidianos pero que también daban la voz de alarma cuando se avecinaba una masacre, que mantenían viva la conciencia democrática a pesar de la represión, por sañuda que esta fuera.

Remembranzas de un sueño hecho realidad:

Archivo Histórico de la Minería Nacional

Parte I

Lic. Carola Campos

El Archivo Histórico de la Minería Nacional no está dirigido solo a preservar la memoria de una actividad tan importante para el país sino que tiene también una utilidad técnica al proporcionar información sobre estudios realizados respecto de determinados proyectos. nos hacia el mañana

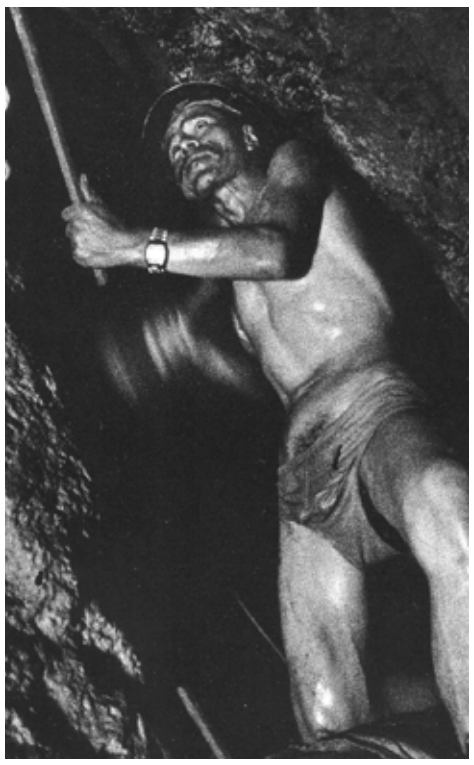

El Archivo Histórico conserva valiosos testimonios fotográficos

El 14 de mayo de 2004 se promulgó el D.S. 27490 de creación del Archivo Histórico de la Minería Nacional, año en el que Bolivia se encontraba en las puertas del proceso de transformación.

Recuerdo bien que el país entró en colapso por los problemas políticos que se expresaban en la guerra del agua, la venta o no del gas a Chile y, finalmente, la huida del ex Presidente de la República Gonzalo Sánchez de Lozada hacia lejanas tierras del norte. Durante aquel tiempo, en esa coyuntura de transición e inestabilidad, nació el Archivo Histórico de la Minería Nacional, que asumió el enfoque sistémico como el método para la organización de los documentos del Archivo. Se trata de una propuesta científica en cuya formulación tuvo decidida participación la Biblioteca y Archivo Histórico del Honorable Congreso Nacional[i] a cargo de nuestro incansable colega y asesor permanente, Luis Oporto Ordoñez.

El nacimiento del Archivo Histórico de la Minería Nacional se gestó desde algunos años antes (1999) cuando de manera absolutamente voluntaria los trabajadores del almacén bajo la dirección de Edgar Ramírez Santiesteban decidieron dedicarle unos minutos a la atención del Archivo. Sin embargo, luego hubo que tomar la decisión de dedicar más tiempo de las horas laborables al salvataje de los documentos que se encontraban regados en los patios de los Almacenes.

Luego nació la idea de organizar aquella masa documental que pedía a gritos auxilio. Con el paso del tiempo se decidió su organización y se gestaron varias actividades previas. La Biblioteca y Archivo Histórico del H. Congreso Nacional, la Carrera de Historia de la UMSA y el naciente Archivo Histórico de la Minería Nacional, impulsaron la suscripción de un Convenio Interinstitucional de Cooperación Técnica, con el objeto de desarrollar un plan permanente con el fin de apoyar las labores de organización de los archivos y poner sus recursos documentales al servicio del país.

Orgia documental

El 27 de febrero de 2004, el Municipio de la ciudad de El Alto promulgó la Ordenanza Municipal 039/2004 en la que declara Patrimonio Documental de la ciudad de El Alto al Archivo Histórico de la Minería Nacional, porque el edificio del Archivo Histórico formaría parte de la infraestructura cultural de la joven ciudad alteña, iniciativa que nace de las tres instituciones que firmaron el Convenio Interinstitucional de Cooperación Técnica.

Hoy, luego de siete años, que parecen treinta o setenta, ya que los hechos nos obligaron a vivir con la intensidad que las grandes obras requieren, nos sentimos en la necesidad de compartir con todos los colegas, compañeros, amigos y simpatizantes cercanos a la vida de las instituciones Archivísticas, la celebración de tan grato acontecimiento.

Las imágenes de aquel 15 de septiembre de 2004 (5 meses después de la promulgación del Decreto), están atrapadas en mi memoria, cuando compartimos la celebración y la puesta de la piedra fundamental en el terreno donde se construiría el primer edificio del Sistema de Archivo. Las palabras del Presidente de la República de Bolivia de entonces, Carlos Mesa, fueron contundentes para los oídos de muchos colegas que departían nuestro encuentro… "en este Archivo se puede hacer una orgía documental"… (sic).

Cuan cierta fue aquella frase, porque los años venideros nos mostraron que la vida de los Archivistas Mineros estaría bañada en el complejo mundo de la construcción de la Archivística Boliviana. No se trataba sólo de aplicar la ciencia como tal, sino que simultáneamente se realizarían varias labores como trabajos de emergencia, salvando los documentos en todo el territorio nacional, impulsando la construcción de los edificios y elaborando toda la base reglamentaria.

Un drástico cambio en la forma del manejo de documentación

El mundo del Archivo

Se realizarían también gestiones para el equipamiento, la elaboración y aplicación de la malla curricular para la capacitación continua del personal, el desarrollo de todo el marco teórico archivístico, sobre la base de corrientes aplicables a la realidad nacional, la organización del Sistema de Archivo, a partir del enfoque de sistemas y, por supuesto, la organización de los fondos documentales, que no son pocos.

Nuestros conversatorios se hacían, -aun los hacemos- en torno a la Archivística. Nuestros problemas comunes siempre fueron –aun lo son- los Archivos; nuestras bromas estaban inspiradas –aun lo están- en los Archivos; incluso a nuestro perrito guardián del predio lo llamamos Archivaldo.

Simultáneamente a la organización del Archivo, atendimos los requerimientos de varios trabajos de investigación, desde tesis doctorales hasta los impulsados por el personal especializado de la propia COMIBOL; incluidas las investigaciones académicas y universitarias. La cotidianeidad nos impuso mayores retos, había que formar, capacitar y emprender el trabajo todos los días, con el crecimiento de las cosas en proporción geométrica. Y pese a las dificultades lo hicimos y continuaremos haciéndolo con el mayor agrado y entrega total, cual si se tratara de nuestra misión de vida, porque lo es: "organizar aquel gigantesco emporio documental".

No cabe duda, es un desafío preñado de retos a los que nos enfrentamos cada día. Del quehacer diario, devienen las complejidades archivísticas que había que resolverlas sobre la marcha. Organizar los documentos de una Corporación conformada por 34 unidades empresariales mineras, metalúrgicas, industriales, hidroeléctricas, agencias en el interior y exterior del país, no es poco, porque genera más o menos la misma cantidad de subfondos documentales ubicados a lo largo y ancho de Bolivia, en medio de su compleja geografía y con una millonaria herencia de siglos, porque el Sistema de Archivo de la COMIBOL custodia también los archivos de las empresas que fueron nacionalizadas.

No es tarea fácil, pero si se tiene el convencimiento y la suficiente entrega, se convierte en parte de la vida de los seres humanos que construyen la archivística boliviana, porque en esta etapa, en esta coyuntura ya no estamos refiriéndonos a aquel cúmulo de papeles que había que desechar, disimulando la impúdica acción tras de millonarias muselinas de un supuesto Centro de Documentación, o caminar por los vericuetos para llevarse a la casa todo lo que podía servir para darse una apariencia de seres inmensamente cultos; sino, se trataba de pisar barro, de sudar sangre y construir de los escombros el sueño hecho realidad de los padres de la archivística boliviana.

En Potosí, por mandato Constitucional y Control Social:

Minería y COMIBOL **rinden cuentas**

El neoliberalismo jamás habría rendido cuentas al pueblo sobre el manejo de sus recursos naturales, como lo hace el gobierno del Presidente Evo Morales Ayma.

El presidente de COMIBOL, Ing. Hugo Miranda y el Ministro de MInería y Metalurgia José Pimentel

El ministro de Minería y Metalurgia, José Pimentel, y el presidente ejecutivo de COMIBOL, Hugo Miranda, destacaron en Potosí los logros de la política minera del Gobierno de la Revolución Democrática y Cultural de Evo Morales Ayma, durante la rendición pública de cuentas ante la sociedad organizada potosina.

El viernes 10 de junio, los representantes de la Federación de Cooperativas Mineras de Potosí, la Gobernación del Departamento, Universidad Autónoma Tomás Frías, Federación Regional Única de Trabajadores Campesinos y de otras organizaciones sociales escucharon la exposición de las dos autoridades y técnicos sobre los avances de la reactivación minera nacional y sus perspectivas.

Pregunta.- ¿Las oficinas de la Gerencia de Recursos Evaporíticos (para la explotación del salar) dónde se instalarán? ¿Por qué no se toma en cuenta a Potosí? y ¿por qué la fábrica (futura) de baterías se instalará en El Alto?

Ministro Pimentel.- La Constitución Política del Estado y otras leyes señalan que las oficinas deben estar en los lugares cercanos al centro de explotación y eso es lo que estamos haciendo.

La Planta de Litio se encuentra en Río Grande, provincia Nor Lipez de Potosí. Sobre la fábrica no existe ninguna decisión. Nosotros daremos cumplimiento a la norma.

Pregunta.- La Universidad Tomás Frías, con el respaldo de universidades de Japón, Francia y otros países, instaló un laboratorio y logró obtener carbonato de litio, ¿cuál es la razón que el Gobierno no tome en cuenta a la Universidad Tomás Frías?

Ministro Pimentel.- El Ministerio de Minería y Metalurgia ratifica su apertura a los aportes científicos. Funciona el Comité Científico que cuenta con la participación de profesionales del mundo, están contribuyendo de manera desinteresada en las investigaciones que realiza la Planta Piloto. Logramos registrar siete patentes del carbonato de litio.

Pregunta.- ¿Cuánto gastó el Estado en los estudios del Cerro Rico?

Hugo Delgado (Sergeotecmin).- Un poco más de 300 mil dólares para las siguientes etapa: "Estudio Geotécnico y de Estabilización del Cerro Rico de Potosí, I y II fase", "levantamiento topográfico" y "estudio geofísico". Con las conclusiones y recomendaciones de los estudios el Ministerio de Minería y Metalurgia tomará las medidas del caso.

Marina Montán, concejal.- En Llallagua y centros aledaños del Norte de Potosí existe preocupación por el tema medioambiental. ¿Qué hará la COMIBOL para mitigar esos impactos?

Hugo Miranda (Comibol).- Los municipios productivos mineros y las gobernaciones reciben un monto determinado por regalías mineras, de los cuales también deben destinar una parte para el tema medioambiental.

Julio Quiñones (Fedecomin).- En Potosí se tienen 20 manifiestos ambientales de las cooperativas mineras y que no son atendidos. ¿Que se hará para apoyar al sector en el tema medioambiental?

Ministro Pimentel.- Se dará todas las facilidades para que dichos manifiestos, si están enmarcados en la Ley, sean aceptados.

Mineros Chicos.- ¿Se respetarán o no los derechos pre-constituidos?

Ministro Pimentel.- Sí se respetarán, pero la migración contratos, según la Constitución Política del Estado debe cumplirse. Los que tienen concesiones, caso cooperativas y mineros chicos, pasarán a contratos, sin poner ningún obstáculo a su labor, y evitando que algunos yacimientos sean de "engorde".

Gobernación de Potosí.- Nosotros hemos pedidos que el Servicio Nacional de Registro de Comercio Minero (Senarecom) pase a las gobernaciones porque se hacen trabajos paralelos.

José Fernández.- Estamos buscando coordinación con las gobernaciones y sus direcciones de Minería. A la primera reunión, falló la Unidad de Regalías de la Gobernación.

Gobernación de Chuquisaca.- El Ministerio de Minería, por lo expuesto por el Viceministro Gerardo Coro, no tiene proyectos para encarar en el departamento de Chuquisaca, pese a los datos de que la minería creció en mi departamento. ¿Se hará algo para llevar adelante proyectos para Chuquisaca?

Ministro Pimentel.- Reconocemos que nos estamos descuidando de la producción minera en Chuquisaca, pero tomamos nota de la solicitud.

Al concluir la Rendición Pública de Cuentas, el ministro José Pimentel demandó a los representantes de Potosí sumarse al proceso de industrialización de la minería nacional y regional.

Manifestó que los mineros cooperativistas pueden acudir al FOFIM, EMPLEOMIN y el programa EVO CUMPLE en busca de apoyo técnico y económico para desarrollar sus proyectos productivos.

Recordó que el Gobierno del presidente Morales Ayma seguirá la línea de "queremos socios, no patrones" en el marco de la nueva Ley de Minería que se viene elaborando y respetando las inversiones de los operadores mineros.

La Rendición Pública de Cuentas es una muestra de eficiencia y transparencia

Proyectos para Potosí

- Rehabilitación de la Empresa Metalúrgica Karachipampa.
- Reactivación y construcción del Ingenio Metalúrgico en Catavi
- Rehabilitación de la Planta Industrial de Pulacayo.
- Archivo Minero Histórico en Potosí, Pulacayo y Catavi
- Fundición de Bismuto Telamayu.
- Exploración en Chilco, Yarvicoya, Italia, Huaccachi y otros.

Autoridades presentes en la Rendición de Cuentas

- Ministro José Pimentel
- Viceministro Gerardo Coro
- Viceministro Hector Córdova
- Presidente Ejecutivo COMIBOL, Hugo Miranda
- Gerente Empresa Metalúrgica Karachipampa, Alfredo Contreras
- Gerente Empresa Minera Huanuni, Marcelino Quispe
- Gerente Empresa Metalúrgica Vinto, Ramiro Villavicencio
- Planificación COMIBOL, Ramiro Sanabria
- Sergeotecmin, Hugo Delgado
- Senarecom, Jorge Fernández
- AGJAM, Germán Sejas

La Historia de la masacre neoliberal en los centros mineros:

El 21060 en las minas de COMIBOL

El 29 de agosto de 1985, "cayó una bomba, un tsunami económico y social en el occidente boliviano". En ese momento se dijo "la era del estaño" ha terminado. Es curioso… se hablaba del estaño y se cerraron centros mineros que explotaban una diversidad de minerales con precios expectables en el mercado internacional. Lo cierto es que la bomba dejó las minas diezmadas o mejor para evitar una supuesta "eclosión social", se conformaron cooperativas mineras sin apoyo técnico ni gerencial-administrativo.

"El Estado es un mal administrador", fue el lema de quienes se empeñaron en entregar no solo las minas, sino todos los bienes del Estado a "quien sea". Se entregaron edificios, plantas, oficinas, centros deportivos, clubes, equipos, maquinaria, repuestos. Para citar un caso: el 2011 COMIBOL-Potosí se quedó sin oficina y tuvo que comprar un inmueble cerca a la ex – terminal de buses. Se había invisibilizado una empresa que debería ser expresión de los potosinos.

Los edificios de COMIBOL- La Paz y del propio Ministerio de Minería y Metalurgia fueron apenas recuperados, pero hoy cumplen otra función estatal y el ente minero sigue mendigando un local apropiado para cumplir una buena labor y enfrentar los nuevos desafíos.

Algunas municipios y poblaciones heredaron de la poderosa COMIBOL maestranzas y fundiciones como ocurrió en la Empresa Minera Catavi, en la provincia Bustillo de Potosí, donde tres municipios conformaron una mancomunidad hace 18 años atrás y lamentablemente los equipos y maquinaria se derruyeron.

Lo que se nos quiere hacer olvidar a los bolivianos es que la Empresa Metalúrgica Vinto, cuyo nombre original es Empresa Nacional de Fundiciones (ENAF), fue vendida, para utilizar el argot popular "chalada a precio de gallina muerta". O la Planta Industrial de Oruro regalada a solo 250 mil dólares. Ese valor solo alcanzaba al del predio donde está la ex –Pío entregada a la familia Cardona. De todo este despilfarro y "chauchitaje" fueron responsables Alvaro Rejas o Alfonso Revollo Tenier junto a otros cuyos nombres conocemos.

Expulsión de las familias mineras

El despido de trabajadores de las empresas dependientes de la Corporación Minera de Bolivia bajo el manto de "la relocalización" que nunca llegó porque fue un engaño y nada más, hizo que se salga en caravana con rumbo desconocido y con el futuro incierto. Hemos sido testigos, del llanto, destrucción familiar, engaño, fraude. En este último caso, hay miles de ejemplos. Entre ellos, podemos citar dos hechos.

Los hermanos Arévalo encandilaron a la gente con el pago del 10 por ciento de interés por la plata que depositen en su financiera FINSA. Como todo era un engaño, decenas de familias mineras se quedaron en la vía. Ni vieron el interés ni recuperaron su dinero por la quiebra de esta financiera.

Otro caso fue la compra de lotes. Aprovechando que un 80 por ciento de las familias mineras de las 30 mil expulsadas de las minas no tenían casa, llovieron las ofertas de lotes y aunque parezca risible, los "loteadores" llegaron a vender la Plaza de Quillacollo.

"A mi me ofrecieron el lote en Siglo XX, a través del plano lo vi en buena ubicación. Adelanté 2 mil dólares de los 3 mil, fui a hacer el reconocimiento con mis hijos y nos encontramos que era la Plaza de Quillacollo. Nunca más volví a ver al "loteador", relató don Mario Fernández ex –minero de Siglo XX.

Anzuelos y paraisos

La "relocalización" llegó hace 25 años atrás, porque el Gobierno, luego de "derrotar al movimiento minero en la Marcha por la Vida y la Paz" destruyó los sindicatos y desmovilizó a los trabajadores de base con el engaño de los denominados "anzuelos". Primero retiró a los obreros con el mínimo de salario y con los engaños que vinieron de todo lado. Luego, para quienes se resistieron al encanto del "dinero" se les ofreció el famoso 3 por uno y finalmente para los más duros llegaron los mil dólares por año trabajado.

El ambiente de psicosis y un clima tenso fue creado desde las Gerencias de las empresas y algunas corrientes políticas extremas que utilizaron la frase "retiro con recontratación" o despido con 1.800 dólares por año trabajado "para ser hogueras de revolución en las ciudades".

Coadyuvaron a la desmoralización al señalar en las familias mineras: "si todos aceptan y se van, nosotros también nos vamos".

En la búsqueda de una nueva vida uno de los lugares más codiciados fue Cochabamba, "la llajta". ¿Por qué la llajta?, consultamos en el momento de salida a doña Fernanda Quispe con sus 5 hijos de Empresa Minera Quechisla, la respuesta lacónica, porque el clima es bueno… En realidad, Cochabamba parecía en su momento ser el paraíso.

En otras ciudades, como Tarija, solo las organizaciones sociales como Derechos Humanos, apoyaron a las familias mineras y afloraron los regionalismos.

El padre de la Orden de los Oblatos de María Inmaculada, Gregorio Iriarte en su libro Los Mineros, expresa que uno de los peores daños que hizo el Estado a los mineros es darles la pulpería o productos subvencionados, toda vez que cuando el minero deja de ser minero, muestra que no está acostumbrado a administrar su dinero.

25 años después

"La bomba" que cayó en las minas dejó sobrevivientes. Esos sobrevivientes están en los rincones más apartados de Bolivia. Las fuerzas de muchos de los hombres y mujeres que le pusieron el hombro al país en algunos casos declinaron y fueron cayendo como las hojas de los árboles en otoño.

Los mineros que salieron jóvenes de las minas están entremezclados en las ciudades y regiones trabajando de lo que sea. En otros, casos contados por cierto, se capacitaron, estudiaron y hoy son maestros o técnicos.

Uno de esos jóvenes y dinámicos mineros, hoy ya cincuentón, es el compañero Jaime Chavarría con virtudes innatas para interpretar música nacional. Jaime, trabajador de la Sección Lagunas de la Empresa Minera Catavi, sin casa, con las 5 wawas tuvo que caminar de Herodes a Pilatos junto a su esposa doña Zenobia, integrante del Comité de Amas de Casa de Siglo XX, y se estableció en la ciudad de Tarija. Jaime Chavarría hoy es parte del plantel administrativo de una escuelita. El bien más preciado.

Los hijos de Jaime Chavarría y doña Zenobia, hoy son profesionales y luchan por un mejor destino para sus familias.

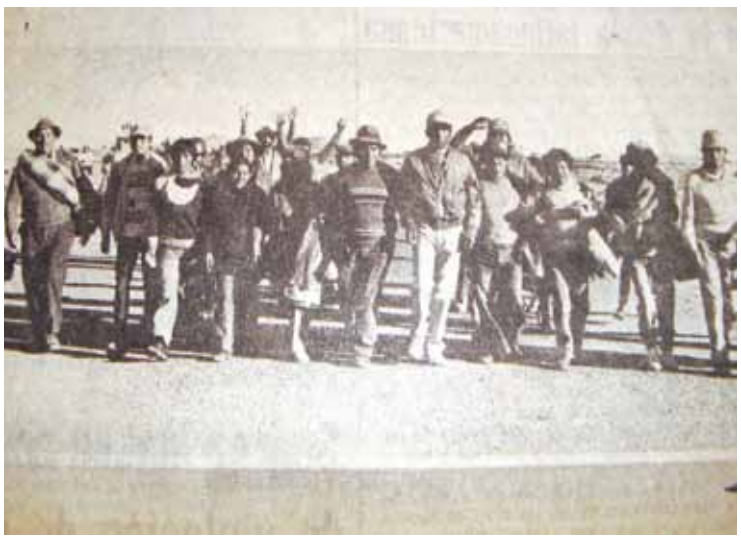

La resistencia contra el D.S. 21060 fue tenaz pero infructuosa

Renaciendo al neoliberalismo destructor:

Siglo XX, Catavi, Llallagua y Uncia se be

Los distritos mineros del norte de Potosí fueron los más importantes hasta antes del D.S. 21060. Ahora se recuperan de su decadencia y nuevamente se perfilan como puntales de la economía nacional.

Gran actividad económica y auge de la construccón en Llallagua

Cuentan que Simón I. Patiño imploraba en su ruta hacia Oruro que no fuera plata, que fuera estaño, mientras trasladaba las muestras para ser analizadas en un laboratorio de Oruro. Y fue estaño, lo que dio origen a una de las más grandes fortunas del mundo en el siglo XX. Patiño era comparado con los Rockefeller, Mellon, Morgan y otros grandes millonarios.

Fue llamado el "Rey del Estaño" y su trono estaba ubicado en Siglo XX, concretamente en el socavón La Salvadora de donde fluía el estañó con una ley tan alta que no requería ser concentrado y podía ser embolsado directamente para su exportación. Tan importante riqueza posibilitó a Patiño emparentarse con las familias de la nobleza.

El emporio de Patiño tuvo por sede a las ciudades de Llallagua y Uncia y las poblaciones mineras de Catavi y Siglo XX, las cuales pasaron a manos del Estado como consecuencia de la nacionalización de las minas dispuesta el 31 de octubre de 1952.

Estas poblaciones languidecieron como consecuencia del D.S. 21060 hasta prácticamente desaparecer. Llallagua se libró de la decadencia al ser un centro comercial y sede de la Universidad Nacional Siglo XX. Sin embargo la región ha experimentado en el último tiempo una súbita bonanza como consecuencia de la subida de los precios de los minerales y de la reactivación de la minería dispuesta por la Ley 3720 emitida por el presidente del Estado Plurinacional, Evo Morales.

En un recorrido por la región se pueda advertir que la medida fue eficaz y muchos pobladores que habían sido "relocalizados" en 1985 ahora están volviendo dando al lugar una actividad que era impensable hasta hace algunos años.

Esta reactivación de la economía lugareña será reforzada con la próxima conclusión de la carretera Bombo-Llagua y la puesta en marcha de la planta Sinck and Float en Catavi.

La plaza principal de Llallagua vuelve a la plenitud de su vida

La calle Linares, el "puente" que une Llallagua y Siglo XX

enefician de la reactivación minera

La "U" Siglo XX, el alma mater de los mineros

La Universidad Nacional de Siglo XX ha demostrado que la clase obrera es capaz de producir ciencia y conocimientos. Rompiendo los moldes académicos clásicos ha quitado a los centros de estudio superiores de ese carácter elitista del que estaban imbuidos.

Facultad Técnica de la Universidad Nacional de Siglo XX

Mudo testigo de glorias pasadas

Los pobladores de Catavi, Siglo XX y Llallagua muestran un legítimo orgullo por su universidad, la Universidad Nacional de Siglo XX que cuenta con un total de 17 carreras a nivel de licenciatura y técnico superior en las áreas de Ciencias de la Salud, Tecnología y Ciencias Sociales.

En la actualidad tiene cuatro mil estudiantes que cuentan con una moderna infraestructura y equipamiento que le ha dado el reconocimiento internacional.

Un largo génesis

La creación de la Universidad Nacional Siglo XX tiene su antecedente en la una resolución emitida en el XVIII Congreso de la Federación Sindical de Trabajadores Mineros de Bolivia que determinó "Crear la Universidad Nacional "Siglo XX", como el instrumento de capacitación técnica profesional y capacitación política sindical de todos los trabajadores del país y de sus hijos".

El XIX Congreso Minero de Huanuni, en 1982 ratificó la creación de la UNSXX.

El XX Congreso de Mina Matilde en el año 1984, reiteró la voluntad de los trabajadores mineros de contar con su propia universidad y resolvió para acelerar su concreción, aportar el 1% del salario de todos los trabajadores de la minería nacionalizada.

La VI Conferencia Nacional de Universidades realizado en la ciudad de Tarija en abril de 1985 reconoce el nombramiento del primer Rector Dr. Isaac Sandoval Rodríguez y el Primer Vice rector al dirigente minero Cirilo Jiménez Alvarez, ambos nombrados por la FSTMB, son los encargados de su organización y administración de la Primera Universidad Obrera y Popular boliviana.

Con estos antecedentes, la representación minera a la cabeza del dirigente minero Cirilo Jiménez Alvarez, en el VI Congreso nacional de Universidades, realizado en la ciudad de Tarija el 25 de junio de 1984 finalmente logra la aprobación tácita de su creación mediante resolución expresa.

El Gobierno del Dr. Hernán Siles Zuazo mediante D.S. 20979 de fecha 1º de Agosto de 1985, autoriza la creación de la Universidad Nacional "Siglo XX".

En el decreto se indica que para que cumpla sus objetivos, esta universidad debía ser revolucionaria, científica y autónoma.

REVOLUCIONARIA, porque respondiendo a la ideología del proletariado, romperá los esquemas de la Universidad clásica y estará abierta a la experimentación libre de formas y estructuras de educación, que respondan a las necesidades de la formación técnica de los trabajadores tanto productivos como administrativos.

Porque estando comprometida con los intereses del pueblo boliviano, cuya meta inmediata es la liberación nacional, concientizará y respaldará la lucha antiimperialista.

Porque consolidará, a través de una capacitación política sindical al margen de todo sectarismo dogmático, la formación ideológica de los trabajadores, mediante la enseñanza que en vez del tipo magistral académico, han de ser impartidas o inspiradas por los compañeros obreros, dirigentes sindicales, actores y fruto de las luchas.

CIENTIFICA, porque no reconociendo rutinariamente moldes académicos, ni dogmatismos partidarios o técnicos, ni formas educativas alienantes, estará expedita a la libre expresión incluso profesor alumno, permitiendo el ejercicio permanente de la racionalidad, dialéctica, que así habilitará la conjugación de la práctica y la teoría.

AUTONOMA, como lo son las demás universidades de Bolivia, porque con mayor razón aún o respondiendo a los intereses liberadores del proletariado boliviano. , No puede permitir ni en su orientación ninguna injerencia tanto del estado que responde a una estructura ajena a los obreros, ni de institución alguna que no sean los organismos sindicales obreros que intervienen en su fundación, sostenimiento y consolidación.

En Oruro:

Gobierno y cooperativistas mineros unidos por una mayor productividad

Los cooperativistas mineros de Oruro son favorecidos con el programa Bolivia Cambia, Evo Cumple para que los cerros circundantes a la ciudad de Oruro sean nuevamente productivos.

Los cooperativistas mineros y el gobierno del presidente Evo Morales, están haciendo esfuerzos conjuntos para hacer que los cerros que circundan la ciudad de Oruro sean nuevamente productivos para lo que acordaron la adquisición de un total de 12 de bombas de extracción de agua, de las cuales tres correrán por cuenta de los cooperativistas y 9 por parte del programa Bolivia Cambia, Evo Cumple.

Este equipo es indispensable para explotar parajes propensos a inundarse con lo que se tornarían en improductivos, ocasionando importantes pérdidas económicas.

El Tío se quedó solo pero no por mucho tiempo

San Felipe, La Colorada, Pie de Gallo, San Pedro son cerros que como una muralla rodean la ciudad de Oruro. Todos tienen socavones que son huellas del pasado. Un grupo de mitayos que durante la colonia eran trasladados al Cerro Rico, se quedaron por decisión de los españoles en este postillón, el Pie de Gallo.

La explotación minera, si bien tuvo declives, nunca paró en Oruro. Desde 1952 COMIBOL se hizo cargo de la explotación de los recursos mineros. Vino luego, pese a la resistencia, el despido y se puso un candado grande a la mina San José. Cuando se cierra la mina, como dice la canción de Luis Rico "El Tío se quedó solo". El tío "loco Alborta" se quedó solo. Se fueron los combativos dirigentes. Se fueron los trabajadores. Se fueron las familias mineras. Pero el alejamiento no fue eterno y hoy comienzan a retornar.

"Ahogar" o no la mina

Como toda mina de socavón, San José tenía un flujo de agua que en algunos casos se convirtió en incontrolable. Por ello, una vez que el gobierno del MNR con el D.S. 21060 decide cerrar las operaciones en la mina, la COMIBOL empieza a erogar mucho dinero para evitar una inundación.

Nació la propuesta convertida luego en proyecto de "ahogar" la mina. Sin embargo, como contrapartida se observaba que la mina seguía siendo productiva.

Ahogar la mina hubiese significado que nunca más se exploten las ingentes cantidades de mineral que aún encierran sus entrañas (plata, plomo, zinc, estaño) y que hoy dan de comer de manera directa a 3.500 familias y más de 50 mil o mucho más de manera indirecta.

Las cooperativas mineras

En la actualidad cinco cooperativas trabajan en la mina. La Salvadora, San José, Nueva San José, 10 de Febrero y Multiactiva Corazón de Jesús. La cooperativa minera La Salvadora, es antigua en San José (1970), pero su trabajo hasta antes del 2000 fue en los niveles superiores. Hoy todas las cooperativas mineras trabajan en los diferentes niveles de interior mina.

No obstante aún no se logró solucionar el problema del agua y la inundación en algunos niveles dificulta el trabajo. COMIBOL desde hace una década apoya con el bombeo en la mina

Recuperación de los niveles inundados

El Viceministro de Cooperativas Mineras, Isaac Meneses Guzmán al referirse al apoyo que el Estado está brindando a las cooperativas mineras de San José, dijo: "tanto la FENCOMIN, como la Federación Departamental de Cooperativas Mineras de Oruro están tramitando recursos a través del proyecto Bolivia Cambia Evo Cumple para la compra de bombas para el centro minero San José y con ello recuperar los niveles 420, 460, 500".

Añadió que actualmente el agua se está bombeando por el Cuadro Santa Rita que también está deteriorado y por eso los dirigentes de FEDECOMIN y las cooperativas afectadas tramitan recursos para la compra de bombas y madera.

Precisó que en la actualidad se realizan dos actividades en el cerro San José. Primero el desagüe de los tres niveles que se encuentran inundados y segundo la rehabilitación de los cuadros Santa Rita e Itos. Por otro lado se está elaborando un proyecto para rehabilitar el guinche de Santa Rita, que data de unos cien años.

Además – dijo el Viceministro de Cooperativas Mineras - para el buen funcionamiento de los niveles a rehabilitarse se necesitarán otros insumos o implementos como líneas Decauville. Lo interesante es que existen otras alternativas de crédito u apoyo a través del FOFIM y también Empleomin, proyectos creados para apoyar a las cooperativas mineras.

Consultado sobre un posible financiamiento de Japón, el Viceministro Meneses afirmó que se presentó el proyecto, pero que aún no se tiene respuesta. Ellos pueden financiar hasta cien mil dólares, ese es el tope, expresó.

La entidad generará empleos en distritos mineros:

Proyecto del litio marcha con la comunidad

Desde al mes de abril 2011, la Gerencia Nacional de Recursos Evaporíticos (GNRE), mediante su equipo de Relaciones Comunitarias, emprendió uno de los complementos más importantes para el principal Proyecto Estratégico del País.

Utilizando como herramienta la Gira de Comunidades se difunde la esencia, antecedentes, avances, metas y resultados que hasta ahora se han conseguido gracias a la implementación de la Estrategia Nacional de Explotación e Industrialización de Recursos Evaporíticos en los salares de Bolivia, principalmente en el Salar de Uyuni.

Alrededor de 600 personas, entre autoridades, estudiantes y docentes, ya fueron beneficiadas con información referente a la Estrategia, alcanzando hasta el momento 18 comunidades.

Para garantizar el éxito de las reuniones y contar con la mayor cantidad de asistentes, se realiza un trabajo de coordinación con las principales autoridades tanto comunales como ediles y también con las organizaciones sociales.

El Sud Oeste Potosino concentra a 11 municipios en 5 provincias: Antonio Quijarro, Daniel Campos, Nor Lípez, Enrique Baldivieso y Sud Lípez, la producción de la Quinua Real y la crianza de camélidos son los principales medios de sustento de los habitantes de la zona, aprovechan racionalmente la fibra de vicuña con campañas de esquila en estado silvestre.

Otro de los puntales del desarrollo en la región es turismo, "Desiertos Blancos y Lagunas de Colores" es el denominativo del que por ahora se considera el principal destino elegido por los viajeros nacionales e internacionales en nuestro País.

Las concentraciones mineralógicas entre metálicos y no metálicos, además de las reservas de gas y petróleo que se encuentran en la localidad de Corregidores en pozo vilque cerca de Agua de Castilla de Nor Lípez, constituyen otras potenciales fuentes de crecimiento del Sud Oeste de Potosí.

Sin embargo las reservas de litio que posee el Salar de Uyuni, principalmente, son la ventana al crecimiento del País y por ende de toda la región, es por eso que resulta de vital importancia que los habitantes de todo el sector conozcan las características del proyecto, sus beneficios y sus perspectivas futuras.

Conscientes de esta necesidad, se elaboró una presentación en diapositivas, mediante la cual se efectúa la presentación gráfica y didáctica de la Estrategia, se describen los antecedentes, que además tienen como principales protagonistas a los miembros de las propias organizaciones sociales del sector.

Uno de los temas que más llama la atención de los concurrentes es el referido a las obras civiles, tanto de la Planta Piloto asentada al pie del cerro Allcaloma en Río Grande como a las Piscinas de Evaporación en el interior del Salar de Uyuni.

Todo este trabajo es acompañado por fotografías que en muchos casos son el primer acercamiento de los comunarios con un proyecto tan importante para ellos mismos, de ahí la relevancia de esta actividad, para generar un sentido de pertenencia hacia el proyecto.

Es muy interesante destacar el interés de los asistentes, muchos de ellos realizan distintas consultas que ayudan a fortalecer los contenidos que serán presentados en las próximas visitas, las características del Litio, por ejemplo, su ubicación y usos, fueron parte fundamental de las primeras dudas, ya que muchos asistentes, escuchan o escucharon hablar del proyecto del litio, saben que representa su futuro, pero no conocen exactamente de qué se trata el mineral propiamente dicho.

Las reservas de litio que posee Bolivia, frente a otros países en el mundo, también generó algunas dudas, mismas que al ser absueltas generan mayor esperanza entre los comunarios que entienden el potencial de su región y el progreso asegurado para sus familias.

La Gira de Comunidades no se ha detenido y no lo hará, se incluyeron en la agenda de junio a las operadoras turísticas y a las escuelas de la ciudad de Uyuni, ya que se trata de un proyecto cuyos alcances van más allá de la Planta Piloto, las Piscinas de Evaporación o las oficinas centrales.

Comunarios escuchan explicaciones sobre el avance del Proyecto Liltio

Empleos en los distritos mineros con EMPLEOMIN

El Proyecto de Apoyo a la Mejora de las Condiciones de Trabajo y la Generación de Empleos en las Áreas Mineras de Bolivia "EMPLEOMIN", culminó la fase de instalación de la unidad de gestión y de implementación del Presupuesto Programa de inicio (PPi) y dio paso al Presupuesto Programa 1 (PP1), cuyo presupuesto asignado es de Bs. 34.103.676, de los cuales se tiene previsto ejecutar aproximadamente Bs. 16.411.775, durante el período comprendido entre 1 de junio de 2011 al 31 de marzo de 2012.

Entre las actividades proyectadas en el Presupuesto Programa 1 (PP1), se incluyen la preinversión en 24 proyectos mineros de los cuales 12 corresponden al Departamento de Potosí, 11 al Departamento de Oruro y 1 a La Paz. También la inversión en 13 proyectos de los cuales 6 son de Potosí.

Incluye también la preinversión en 7 proyectos de generación de empleos alternativos a la minería: 3 en el Departamento de Potosí, 3 en el Departamento de Oruro y 1 en el Departamento de La Paz.

Se financiará asimismo el diagnóstico institucional, la capacitación, la asistencia técnica y jurídica a unas 30 Cooperativas Mineras y 5 Federaciones de Cooperativas y se realizará estudios complementarios para la prospección minera, la implementación de modelos de gestión empresarial y ambiental, el diseño de una estrategia de género y el diseño de la implementación de las Unidades Técnicas de Asistencia.

Empleos con responsabilidad social

"EMPLEOMIN", promueve empleos con criterios de responsabilidad social y ambiental en las zonas mineras de Bolivia, mediante proyectos para incrementar la productividad de los operadores de la minería artesanal y sectores alternativos, el fortalecimiento institucional a los actores públicos y privados involucrados a nivel nacional, departamental y local y la formación profesional minero-metalúrgica.

Sus áreas de inversión se focalizan en 14 municipios: 9 en Potosí (Atocha, Chayanta, Colquechaca, Cotagaita, LLallagua, Ocurrí, Porco, Potosí y Tacobamba); 3 en Oruro (Oruro, Villa Huanuni y Villa Poopó) y 2 en La Paz (Guanay y Sorata).

En el periodo entre noviembre 2010 a mayo 2011, se desarrollaron talleres regionales de socialización, planificación y levantamiento de demandas en estrecha concertación con los actores involucrados.

Tres de ellos se efectuaron en el Departamento de Potosí (Municipios Mineros de Potosí, Llallagua y el Sur de Potosí). Tres en el Departamento de Oruro (Municipios de Poopó y Oruro) y 2 en el Departamento de La Paz (Municipios de Sorata y Guanay).

También se desarrollaron consultorías de apoyo a la estructuración del Proyecto "EMPLEOMIN" como Planificación, línea de base (93 cooperativas en 14 municipios) y sistema de monitoreo, que se encuentran en la etapa de validación por la Unidad de Gestión y el Ministerio de Minería y Metalurgia como instrumentos básicos de planificación y seguimiento.

Los proyectos impulsados por EMPLEOMIN contribuirán a estructurar y reducir los conflictos generados por la actividad minera y a compartir los beneficios con las comunidades locales.

Sindicato de Huanuni cumplió un nuevo año de vida el 15 de junio

Se trabaja para cuidar el medio ambiente:

Huanuni tendrá nuevo dique de colas

La actividad minera no debe perjudicar al medioambiente es la premisa básica que utiliza la COMIBOL y sus empresas dependientes. Por ese motivo, de manera permanente, se realizan trabajos de protección y mitigación ambiental.

En breve será concluido el dique de colas de la Empresa Minera Huanuni en la quebrada de Cataricagua el cual tuvo un costo de 2.524.941 dólares y tendrá una vida útil de 5 años y 11 meses. La construcción del dique en esa zona fue iniciada el año 2009 luego de múltiples problemas entre los que se contaban la oposición de los comunarios de la zona de Venta y Media donde originalmente tenía que estar ubicado el proyecto.

Este dique es una necesidad que surge de la próxima instalación de un Ingenio que tendrá una capacidad de tratamiento de 3 mil toneladas por día de mineral y responde al criterio básico y permanente manejado por la COMIBOL de que la actividad minera, no puede afectar el medioambiente.

Características

El dique se localiza en la provincia Pantaleón Dalence del Municipio de Huanuni, en el departamento de Oruro. El sitio elegido para el emplazamiento se encuentra a 400 m en dirección E-NE del Ingenio Santa Elena y a 1500 m del nuevo ingenio de 3000 TPD de capacidad que será implementado próximamente.

El área limita al Oeste con la falda rocosa del cerro Posokoni. Al Este las faldas del cerro Convento. Para ampliar el vaso se realizó un amplio movimiento de tierras. El diseño está determinado como una PDC aguas arriba con un dique de partida que cierra la quebrada que cuenta con una alfombra drenante y una altura de 20 m. Una vez realizada la limpieza y conformación del vaso se instaló un embovedado de doble chapa Armco con cobertura de HºCº para el flujo normal de aguas intermitentes de la quebrada, obras de drenaje y torre de desagüe. En la parte superior se construyó una zanja de coronación para recolección y canalización de aguas hacia el embovedado que tiene una sección de 1.5 x 1.0 metros.

Entre los beneficios del dique de colas se cuenta la reducción de la contaminación de cursos de agua por colas, protección de la salud humana, reducción del arrastre de polvo a lo largo del río Huanuni. La contaminación se irá reduciendo paulatinamente. Los beneficios sociales se refieren a la mejora en salud de la población y atención a requerimientos continuos realizados por los habitantes de la planicie de Machacamarca y cuenca norte del lago Poopó"

Construcción del dique

La Empresa Constructora EMCOVAR, el 30 de octubre de 2009 firmó contrato para el dique de colas de Cataricagua, con una duración de 250 días calendario, el cual posteriormente fue ampliado conforme las justificaciones presentadas por la Empresa en 70 días calendario.

El costo de la construcción del dique es de 2.524.941 dólares. El 20 por ciento fue entregado por la Empresa Minera Huanuni en calidad de anticipo.La Boleta de Garantía depositada por EMCOVAR fue de 1 millón 11 mil 606.21 bolivianos.

Una larga gestión

En principio, se había proyectado la construcción del dique de colas en la zona de Venta y Media sin embargo se tuvo que confrontar la oposición de las comunidades que alegaban que que se afectaría sus zonas agrícolas y ganaderas. Estas comunidades tenían, además, una serie de exigencias que no podían ser atendidas por la Empresa Minera Huanuni.

Este dique debió de tener una utilidad de 20 años y su costo estaba calculado en 11 millones de dólares.

La construcción fue rechazada por los comunarios durante varias consultas públicas efectuadas de manera permanente.

Vista panorámica de la ciudad de Huanuni

Los resultados de las tareas mineras son óptimas

La minería se reactiva a pasos acelerados

Los buenos precios de los minerales en el mercado internacional y la mejora cuantitativa y cualitativa de la producción permiten avizorar un buen año para el sector minero con óptimos ingresos por concepto de exportaciones y con importantes avances hacia la industrialización.

Las cotizaciones son un factor externo que no controlamos. Está sujeto al mercado internacional, y por tanto depende de múltiples factores que concurren en ese contexto. Después de la crisis internacional capitalista del segundo semestre de 2008 que afectó los precios de las materias primas, se produjo una recuperación paulatina de los precios, habiéndose marcado el 2010 y los primeros meses del 2011 records en las cotizaciones de varios de los minerales que Bolivia explota.

El segundo factor, el de la producción, tiene y tendrá niveles muy parecidos a los del pasado año, básicamente por que los nuevos proyectos en ejecución no entrarán a su nivel de producción industrial durante esta gestión. Se espera, sin embargo, producir el año 2015 metales y productos con valor agregado prácticamente de todos nuestros recursos minerales:

- Cobre y Bismuto: En funcionamiento en Corocoro y Telamayu
- Estaño : Ampliación y Modernización de la E.M.Vinto (2012)
- Plomo-Plata: puesta en marcha de Karachipampa (2011-2012)
- Litio, Potasio, Boro y Magnesio: Empresa Boliviana de Recursos Evaporíticos (2014)
- Hierro: Jindal y en el otro 50% la Empresa Siderúrgica El Mutún (2014)
- Cobre: Corocobre y COMIBOL (2013)
- Zinc: Fundiciones en Potosí y Oruro (Licitación en proceso-2014)

Es importante considerar que los promedios de los precios de los minerales en los primeros cinco meses de 2011, son los más altos de los últimos 70 años.

En cuanto a los valores de la producción, basados en estos precios y proyectando lo producido en lo que va de la gestión 2011, se puede prever que tendremos también el mejor comportamiento histórico. Esto significa que se obtendrá alrededor de 3000 millones de dólares como valor bruto de las exportaciones de minerales y metales.

Todo lo anterior muestra un panorama alentador, que irá mejorando en la medida que los proyectos en actual ejecución ingresen a su fase plena de funcionamiento.

La actividad minera está en franco proceso de reactivación y una vez que todos los proyectos en actual ejecución estén en marcha, se aportará de manera más efectiva a la generación de excedentes económicos que aporten al Vivir Bien de todos los y las bolivianas.

Amas de casa mineras:
El sur también existe y produce

Hilda Ramos Figueroa (centro) junto a sus compañeras, un ejemplo de creatividad y trabajo

Las amas de casa mineras tienen una gran tradición organizativa. En los años 70 se organizaban para resistir a las dictaduras, ahora lo hacen para producir.

Hilda Ramos Figueroa, ama de casa de Tasna de la provincia Sud Chichas del departamento de Potosí, con su tejido "Poncho Medio Ojo" ganó en el mes de abril 2011, el premio nacional de arte popular "Excelencia Artesanal" de la Organización de Naciones Unidas para la Educación la Ciencia y la Cultura (UNESCO).

Este galardón permitirá a la señora Hilda Ramos Figueroa participar, del 9 al 13 de septiembre, en la exposición de Nord Villepinte de París, Francia, pero para trasladarse hasta la capital francesa necesita el apoyo de la Gobernación de Potosí y el Ministerio de Culturas de Bolivia, dijo a Boca Mina, Carla Villegas, Directora de Turismo en la Alcaldía de Atocha.

Hilda Ramos es integrante de Awashani (estamos surgiendo) y muestra que hay esfuerzo, dedicación y crecimiento para realizar artesanías de primera. A su vez, se observa que la semillita que sembró la Dirección de Medio Ambiente (DIMA) dependiente de COMIBOL para organizar a las señoras y capacitarlas para una actividad productiva, tuvo su fruto.

En la Feria Nacional, aparte de la artesanía ganadora "Poncho medio Ojo" otras amas de casa presentaron obras como el poncho boliviano del arte calcheño de Dionicia Chaira y el Cuscan Lliclla Ch`aska Paloma de Eugenia Donaire, ambas del municipio de Vitichi.

El "Poncho medio ojo" se caracteriza por lo minucioso de su elaboración que sin duda requiera de gran pericia, la cual evidentemente la tiene doña Hilda.

El Grupo Awashani, está trabajando en Tatasi, Atocha y Siete Suyos, demostrando, una vez más, que las mujeres organizadas tienen una imagen de ganadoras.

Gobernador

En un gesto simpático, el Gobernador de Potosí Felix González congratuló con la medalla del Bicentenario "Vale un Potosí" a la señora Hilda Ramos.

Desde Boca Mina va nuestro reconocimiento y felicitación a través de la señora Hilda Ramos Figueroa a las cooperativas y pobladores del Sur de Potosí, porque las amas de casa mineras hacen ver a Bolivia que El Sur también existe y produce.

Gobernación de Santa Cruz:

El Estado Plurinacional debe apostar por exploración minera y su industrialización

Ing. José Padilla, Gobernación de Santa Cruz

En una clara coincidencia con la política minera gubernamental, el Director de Hidrocarburos, Minería y Energía de la Gobernación del departamento de Santa Cruz, Ing. José Padilla, dijo que el país debe "aprovechar este cuarto de hora "este verano" con precios altos de los minerales" para potenciar la exploración y la industrialización de nuestros minerales.

"El país y el oriente boliviano necesita nuevas exploraciones mineralógicas. Hemos tenido estudios básicos del precámbrico habiendo detectado que tenemos estaño, oro, piedras semipreciosas, diamantes, tantalio", dijo el Ing. Padilla, quien señaló que los recursos mineralógicos de Santa Cruz"no son para una minería chica sino para una minería grande porque se tiene que mover volúmenes de tierra".

Según Padilla, en el caso de El Mutún, el proyecto está en proceso de industrializar convirtiéndose en una esperanza para la región cruceña. "Tiene sus altas y bajas pero yo creo en el proyecto; el 2014 producirá acero. Eso nos da la perspectiva para que con los concentrados del occidente (estaño, zinc) tengamos una minería industrializada: acero, calamina, agregando valor agregado, afirmó.

"Necesitamos plata para poder hacer exploración y ahí debemos dirigir de manera coordina y articulada desde el Ministerio de Minería, las Gobernaciones, e inclusive los municipios, porque todos recibimos regalías", puntualizó la autoridad minera.

Padilla considera que otro desafío con la explotación minera es el tema medioambiental. Sugiere que se traiga tecnología de punta y se realice una adecuada fiscalización para evitar la contaminación.

La formación de recursos técnicos no puede orientarse únicamente a la minería o geología, sino a la metalurgia, porque solo así caminaremos rumbo a la industrialización, dijo.

Explotación racional

Considera además que los cooperativistas mineros deben hacer una "explotación racional de los recursos naturales y no como se ha venido haciendo en San Ramón y en otras partes del país". Sostuvo que "a través del Ministerio es necesario que se dote de una capacitación técnica para ayudar a los cooperativistas para que cumplan la normativa en la parte ambiental, en la parte tecnológica y ayudarles en el mercado para que puedan vender a buen precio su mineral a través de su comercializadora o crear un ente que apoye en este proceso de comercialización".

José Padilla es partidario que el Estado "haga contratos de riesgo compartido para traer tecnología, recursos naturales, mercado y la capacitación tecnológica en minería y metalurgia".

Añadió que estamos en vísperas de sacar un nuevo Código Minero y es en ese marco que se deben articular los planes elaborados por las gobernaciones mineras. Esos planes deben ser recogidos por el Ministerio de Minería y Metalurgia para apoyar a un plan nacional, sostuvo.

Añadió que en el caso de las regiones, cada uno sabe lo que tiene o no tiene su zona y a partir de eso se debe elaborar un buen plan que refleje los criterios de los Consejos de Desarrollo Mineros para así trazar líneas maestras en exploración, en producción, en tecnología y en recursos humanos "de punta".

Bolivia ha sido un país tradicionalmente minero, pero de minería de socavón; entonces tenemos que buscar la minería de rajo o cielo abierto para manejar grandes volúmenes de producción y caminar hacia la industrialización. Hasta ahora tenemos la Fundición de Vinto y alguna otra refinería, pero no son de producción de grandes volúmenes, afirmó.

El Ing. Padilla finalmente dijo que el Código debe ser bastante consistente en el tema de la industrialización de la parte minera.

La Cooperativa Multiactiva está en plena etapa de producción

La Cooperativa Multiactiva tiene 120 socios que en la actualidad está dedicados al tratamiento de las colas y desmontes de Catavi en el Ingenio C-4, adyacente al Ingenio Victoria que se encuentra en la actualidad prácticamente en ruinas.

El presidente del Consejo de Administración de la Cooperativa, Jorge Zurita explicó que el Ingenio tiene una capacidad de tratamiento de entre 200 a 250 toneladas de mineral para obtener en forma mensual entre 11 a 15 toneladas de concentrados por mes, con una ley del 45 por ciento.

La ley de cabeza de las arenas que se tratan en el Ingenio C-4 fluctuaban entre los 0.45 % y 0.65% pero en el último tiempo esta disminuyó a 0.30 %, esto debido a que la tecnología mejoró y con ello disminuyó el porcentaje de mineral en los desechos.

Zurita afirmó que está situación será remediada con la instalación de una planta de preconcentración y la ampliación de la fundición con un horno de inducción.

La Cooperativa Multiactiva fue fundada el 3 de mayo de 1994 por trabajadores de la COMIBOL que hasta el último momento se resistieron a ser relocalizados. Tiene como principales dirigentes a Basilio Oporto, secretario general; Néstor Vistas, presidente del Consejo de Vigilancia y al propio Jorge Zurita.

Afirmaron que han recibido una importante ayuda de parte del gobierno mediante el Programa Bolivia Cambia, Evo Cumple, mencionando el Dique de Colas de Catavi y la Maestranza.

La Cooperativa Multiactiva dispone, además de un sistema de radio y televisión, de la que es parte Radio 21 de Diciembre.

Memorias del Deporte:

Catavi quiere brillar en las piscinas

Se trata de un hecho casi perdido en la memoria y solo es recordado por unas cuantas personas en Catavi. Resulta que este distrito tuvo un papel destacado en la natación durante casi treinta años al punto que los nadadores oriundos de este distrito fueron campeones nacionales durante doce años consecutivos. En la actualidad se busca revivir las viejas glorias con una piscina remodelada y techada con recursos del programa Bolivia Cambia, Evo Cumple.

Los distritos mineros, concretamente Catavi, vivieron épocas de gloria en la natación durante tres décadas (1950-1980). Una adecuada infraestructura y la pasta de campeones de los cataviños posibilitaron cosechar, durante muchos años, lauros en todos los estilos. Sencillamente no tenían rival.

Uno de esos campeones indiscutibles fue el profesor Martirian Oropeza Camacho que desde 1956 con sus poderosas brazadas colocó muy en alto el nombre del país, primero como nadador y posteriormente como entrenador de varias generaciones.

Sus alumnos fueron Simón Roselio, Lalo Claure Carlos Robles, Iván Robles, Wilfredo Flores, Fernando Robles, Juan Carlos Oropeza, Raúl Martínez, Iván Robles, Juan José Vega, Rubén Claure, David Velasco, Marco Antonio Camargo, Marcos Ramírez, Justo Gomez Soliz además de la nadadora Ruth Lino y la única medalla de oro en los Juegos Bolivarianos de 1977 en La Paz María Antonieta Arízaga en los 100 metros estilo pecho. Todos ellos y muchos más fueron la carta de presentación de Bolivia ante los juegos deportivos sudamericanos. Notable e indiscutible aporte del profesor Martirian Oropeza Camacho, que recién a los 74 años dejó la pasión por la natación y falleció a los 80 años.

En Boca Mina Nº 73 (1973) el profesor Oropeza al hablar de la natación y bajo del título de "Los saltos ornamentales" recuerda que en esa disciplina destacaron Edwin Brandenburso, Carlos Camacho y Justo Gómez, hoy maestro formador de generaciones.

Una vista de restos de mineral que la COMIBOL acumula para evitar su arrastre a aguas de uso público

SEDE DEL XV CAMPEONATO NACIONAL DE NATACION

El "Club Ranas Catavi"

Como dicen quienes saben de deporte, para triunfar hay que actuar en equipo y contar con un buen campo deportivo, en este caso con una buena piscina.

Al influjo del maestro Martirian Oropeza Camacho en 1958 se refunda el Club Ranas Catavi y el 1º de mayo ya se cuenta con la piscina reglamentaria de 25 metros.

Por entonces desempeñaban las labores de Control Obrero Arturo Crespo, además de otros representantes como los doctores Jorge Daza y Hernán Navarro, la Dra. Carolina Navarro, René Grájeda y Cándido Mancilla.

En el Club Ranas Catavi recordamos a Rolando y Osvaldo Encinas, Tomás Bravo, Rodolfo Feraude, Víctor Amurrio, Ernesto Romero, José Gordillo, Carlos Robles y el profe Justo Gómez. El profesor Justo Gómez Soliz sigue impulsando la natación y continúa de entrenador de nuevas generaciones, preparando para este mes de junio un campeonato sudamericano en Cochabamba, Bolivia.

Remodelada y con techo

Con fondos del Programa Bolivia Cambia-Evo Cumple, el 30 de agosto de 2010 en presencia del presidente Evo Morales, el Ministro de Educación Roberto Aguilar Gómez y el Ministro de Minería y Metalurgia José Pimentel se entregó la piscina Olímpica de Catavi remodelada, con todas las comodidades para competencias regionales y nacionales (camarines, sauna y agua temperada continua).

En la ocasión el presidente Evo Morales ratificó su voluntad de continuar apoyando la construcción de infraestructura deportiva pidiendo a los jóvenes seguir los pasos de sus padres y abuelos que levantaron el nombre de Catavi y de Bolivia durante 30 años. El presidente Evo Morales, en la ocasión afirmó que desde el Estado se está fomentando el deporte sobre todo en el estudiantado nacional y que una muestra de ellos son los Juegos Estudiantiles Plurinacionales.

El profesor Gómez considera que ahora la misión es formar un club o una escuela que trabaje en la preparación de los niños y jóvenes que gusten de la natación y quieran "ser campeones".

Para el Ministro José Pimentel, quien fue integrante del "Club Ranas Catavi", solo el esfuerzo y el apoyo que brinden padres y maestros podrá lograr que vuelvan las glorias a Catavi y los centros mineros, toda vez que se cuenta con una excelente piscina con normas olímpicas. La natación, clama por nuevos talentos.

Chile admite que hay diferendo con Bolivia

El presidente del Estado Plurinacional de Bolivia, Evo Morales Ayma

Contrariamente a lo que pretende mostrar una oposición obcecada y con un absoluto desconocimiento de la historia, Bolivia, durante la última Asamblea General de la OEA realizada en San Salvador, obtuvo una importante victoria: Chile, por primera vez reconoció que existe un diferendo con Bolivia, cosa que no ocurría antes.

El presidente Evo Morales destacó este hecho y afirmó sin embargo que la solución al enclaustramiento marítimo de Bolivia no puede esperar otros 100 años por lo que pidió al vecino país que muestre una verdadera voluntad política para lograr la reparación de esta injusticia que constituye una afrenta para todo el continente.

Remarcó asimismo que la recuperación por parte de Bolivia de una salida soberana al mar, no implica, en modo alguno, una compensación territorial insistiendo que nunca se habló en esos términos por cuanto no están en la Constitución Política del Estado.

El canciller boliviano, David Choquehuanca, fue muy claro en la Asamblea de la OEA al exigir a Chile el inicio inmediato de una negociación bilateral "concreta, factible y útil" para lograr una salida al mar, que nos fuera arrebata durante la Guerra.

Precisó que si bien las negociaciones deben ser bilaterales, el enclaustramiento marítimo de Bolivia es un problema que afecta e interesa a todos el hemisferio. Otro aspecto que fue remarcado es que la posibilidad de que Bolivia acuda a las instancias jurídicas para plantear su reintegración marítima no implica renunciar al diálogo bilateral.

Por tanto recordó que la Resolución 426 emitida por la Asamblea General de OEA realizada el 31 de octubre de 1979 en La Paz, planteaba, claramente la posibilidad soberana de Bolivia para explorar otras alternativas otorgadas por el Derecho Internacional en caso que el diálogo resulte inconducente.

El gobierno del Presidente Evo Morales indicó en varias ocasiones que la decisión de retornara las costas del Pacífico es irreversible y por tanto está empeñado en una serie de acciones que parten de la renovación permanente de esa voluntad entre todos los bolivianos.

La terquedad de la oligarquía chilena

Canciller del Estado Plurinacional de Bolivia, David Choquehuanca

Apenas fue un veranillo de San Juan, el entendimiento y las buenas relaciones que se dieron durante el gobierno de Michelle Bachelet, en Chile. Hubo promesas, se abrió una agenda, pero el poder de la oligarquía chilena pudo más que los deseos de dos gobiernos esforzados por superar la injusticia de la Guerra del Pacífico.

La derecha se instaló nuevamente en La Moneda y volvió a lanzar invectivas contra el pueblo de Bolivia al que, incluso, amenazó con el uso de la fuerza armada. No tuvo ningún reparo en hablar de guerra, como si reviviese la invasión de Antofagasta en 1879 y avanzase hacia el norte sin encontrar límites a su ambición.

Es así como, el gobierno del empresario Sebastián Piñera, respondió a la demanda boliviana de encontrar vías de acuerdo tanto en la mesa de negociaciones como en los estrados internacionales. Parece increíble que, viviendo en el siglo XXI, cuando estamos construyendo una democracia que abarque a toda América Latina, el gobierno de Chile se atreva a amenazar con sus fuerzas armadas.

El argumento que siempre ha blandido parece sólido: los tratados internacionales son leyes, se respetan, son inamovibles, los firmamos como acuerdo de paz definitiva entre ambos países; no hay forma de rebatir esa sentencia a la que debemos resignarnos. Incluso llegaron a decir, los gobiernos oligárquicos de Chile, que ese territorio que ganaron en una guerra no lo van a perder en una mesa de negociaciones.

Así se portan y comportan los regímenes derechistas, por no decir pinochetistas. Pero en todo caso, mienten. Chile no sólo ha tenido problemas de límites con Bolivia. Los tiene con Perú, que reivindica Arica, razón por la que, en el tratado con ese país, se incluyó una cláusula por la que ningún arreglo con un tercero que involucre los territorios que le pertenecieron, podrá hacerse sin su consentimiento.

Es bueno recordar el conflicto de límites que Chile tuvo durante largo tiempo con Argentina. Se trata del Canal Beagle que, mediante un tratado que firmaron ambos países en 1881 (aún no terminaba la Guerra del Pacífico), otorgaba a la Argentina el dominio sobre todas las islas de ese paso. Es en el estrecho de Magallanes, en el confín del continente, donde ocurrió esto. Sólo siete años después de firmar el tratado, en 1888, La Moneda reaccionó pidiendo su modificación. Si, si. El gobierno chileno pedía que ese tratado se modificara. Por supuesto, los gobiernos argentinos se opusieron durante un siglo a la pretensión chilena. No obstante, en más de una oportunidad, accedieron a un arbitraje internacional, que luego desconocieron.

Hacia 1971, se acordó un nuevo arbitraje de expertos, cuyas conclusiones debían entregarse a la Reina Isabel II de Gran Bretaña, la misma reina que montó en cólera cuando Argentina quiso recuperar las islas Malvinas y el gobernante chileno, por entonces Augusto Pinochet, sirvió servilmente como informante, traicionando a sus socios argentinos del Plan Cóndor, que fueron los autores del intento. Pues bien. El fallo arbitral sobre el Canal Beagle fue favorable a Chile y, por supuesto, Argentina no lo reconoció. Incluso se dispuso a ocupar las islas en disputa con su ejército. El caso no pasó a mayores y, finalmente, Argentina aceptó el laudo arbitral, aunque con algunos ajustes, el año 1984. Estaba aún en el gobierno, no hay que olvidarlo, el dictador Augusto Pinochet y en Argentina se acababa la dictadura.

¿Cómo es que los tratados internacionales sobre límites, son indiscutibles, inamovibles, definitivos, sin retroceso, ni discusión, ni negociación posibles? La oligarquía chilena se pisa en su propio zapato, pero eso no es problema cuando se trata de despreciar e insultar a un país pequeño. Evidentemente, la derecha nunca supo de democracia.

Hagamos un recuento de nuestra demanda marítima. Bolivia reclama un puerto sobre el Océano Pacífico, que sea útil, soberano y continuo. No hay nada exagerado; ni siquiera reclamamos lo que nos quitaron en una guerra injusta, la segunda que debió soportar Bolivia de la oligarquía chilena que siempre vio, en el progreso de nuestro país, un peligro para sus ambiciones.

Nuestra demanda, incluso, es beneficiosa para el norte chileno. Desde Iquique hasta Arica, el desarrollo depende del comercio internacional boliviano. La falta de un puerto boliviano con soberanía, hace que ese comercio sea ilegal. De ese modo, el norte de Chile vive del contrabando, vive en la ilegalidad. Es que, desde el centro, no tienen posibilidad de atender una región tan lejana y que no le reporta ganancias a la oligarquía; de hecho, las ganancias las absorbieron en los cincuenta años posteriores a la Guerra del Pacífico. Hoy, Chuquicamata es la riqueza de Chile. Chuquicamata, en la región de Calama, allí donde Eduardo Avaroa no se rindió ante las tropas invasoras.

Habiendo logrado que esa mina de cobre alimente a Chile, del centro hacia el sur, la oligarquía deja que el norte subsista como pueda.

Un puerto boliviano útil, soberano y continuo, daría una fisonomía distinta a esa vasta región que es el desierto de Atacama. Un comercio legal, más fluido y más amplio, crearía mejores condiciones para los habitantes de esa zona. Pero, ¿cómo puede entender algo así una oligarquía tan oportunista como la chilena? Desde Portales hasta Piñera, pasando por Alessandri y Pinochet, no ha cambiado su conducta. Por la razón o la fuerza, dice su escudo nacional. Generalmente, se inclinan por la fuerza.

Bolivia hace bien en sostener que, el diálogo bilateral, no descarta la mediación multilateral. Pero, si construimos el corredor bioceánico y lo orientamos hacia Boliviamar, en Ilo, tendríamos un arma muy fuerte para la negociación.